

AVISO

Teniendo en cuenta la situación de contingencia que vive nuestro país, a raíz de la pandemia del COVID-19, se informa a los postulantes que durante la duración de la emergencia sanitaria, todas las entrevistas de este concurso serán desarrolladas de manera online, a través de videoconferencias, con el fin de resguardar la salud de todos los intervinientes.

**BASES CONCURSO PÚBLICO
DIRECTOR/A ESTABLECIMIENTO MUNICIPAL
LICEO AUSTRAL LORD COCHRANE
ILUSTRE MUNICIPALIDAD DE COCHRANE**

BASES DE CONVOCATORIA

El Jefe de Departamento de Administración de Educación Municipal de la ILUSTRE MUNICIPALIDAD DE COCHRANE, en virtud de lo dispuesto en los artículos 31 bis y siguientes del DFL N°1, de 1996, del Ministerio de Educación, que fijó el texto refundido, coordinado y sistematizado de la Ley N° 19.070, que aprobó el Estatuto de los Profesionales de la Educación, modificado por la Ley N° 20.501, de 2011, sobre Calidad y Equidad de la Educación y de lo dispuesto en los artículos 86 y siguientes del Decreto Supremo N°453, de 1991, del Ministerio de Educación, que estableció el Reglamento de la Ley N° 19.070, modificado por los Decretos Supremos N° 215, de 2011 y 119 de 2012, del Ministerio de Educación, convoca a concurso público para proveer el cargo de Director/a del Establecimiento Educativo LICEO AUSTRAL LORD COCHRANE, RBD 24201.

**DIRECTOR/A ESTABLECIMIENTO MUNICIPAL
LICEO AUSTRAL LORD COCHRANE**

Las presentes bases contienen los siguientes elementos:

1. Identificación del cargo
2. Contexto y entorno del cargo
3. Perfil profesional del cargo
4. Requisitos legales para desempeñar el cargo
5. Condiciones de desempeño del cargo
6. Nivel referencial de remuneraciones
7. Etapas del proceso de selección
8. Proceso de postulación y recepción de antecedentes
9. Calendarización del proceso
10. Convenio de desempeño

I. IDENTIFICACIÓN DEL CARGO

- Cargo : Director(a)
- Establecimiento : LICEO AUSTRAL LORD COCHRANE
- RBD : 24201
- Horas Cronológicas : 44
- Tipo de Jornada : Jornada Escolar Completa
- Dependiente de : Jefe de Departamento de Administración de Educación Municipal
- Lugar de desempeño : LUIS BAEZ N°785
- Ciudad/Comuna : Cochrane
- Región : Región de Aysén del General Carlos Ibáñez del Campo
- Fecha de vacancia : 01/03/2021

II. CONTEXTO Y ENTORNO DEL CARGO

1.- ANTECEDENTES GENERALES

• Características geográficas de la comuna: Este territorio fue creado en 1930 como Pueblo Nuevo. El Pueblo de Cochrane fue inaugurado oficialmente el 17 de marzo de 1954, contando en aquel entonces con diez casas. Sus manzanas y sitios fueron trazados definitivamente en 1955. La comuna de Cochrane está ubicada en la Provincia de Capitán Prat, en la Región de Aysén. Su capital es Cochrane. Cuenta con una superficie aproximada de 8.500 km². Sus límites son por el norte la comuna de Chile Chico, al este la República Argentina, al oeste Campo de Hielo Norte, perteneciente a la comuna de Tortel, y al sur la comuna de O'Higgins. Cochrane es la comuna capital de la Provincia de Capitán Prat o Provincia de los Glaciares, integrada por las comunas de Tortel y Villa O'Higgins. Su mayor potencial es ser la puerta de acceso a los Campos de Hielo, siendo el principal centro urbano de la provincia contando con todos los servicios básicos para la gran cantidad de visitantes que llegan a la zona sur de la Región de Aysén. Contando con la Ruta 7 Sur como única conectividad vial, conocida como Carretera Austral.

- Niveles Educativos: Básica, Media Científico-Humanista, Educación de Adultos
- Localidad: Urbano
- Programas: SEP, PIE
- Matrícula últimos 5 años:

2019	224
2018	225
2017	232
2016	244
2015	254

- Índice de Vulnerabilidad %: Media 87
- Concentración de alumnos prioritarios %:55
- Resumen SIMCE

4° Básico	2013	2014	2015	2016	2017	2018
Lectura						
Matemática						

6° Básico	2013	2014	2015	2016	2017	2018
Lectura						
Matemática						
Cs. Sociales						

8° Básico	2013	2014	2015	2016	2017	2018
Lectura						
Matemática						
Cs. Sociales						

II Medio	2013	2014	2015	2016	2017	2018
Lectura		258	259	248	263	274
Matemática		251	239	256	251	254
Cs. Naturales						
Cs. Sociales						

• Estructura según género: Mxto

• Dotación total: 48

• Evaluación Docente:

- 1 Destacados
- 13 Competentes
- 1 Básicos
- 0 Insatisfactorios
- 0 No evaluados

• Categorización Docente:

- 5 Inicial
- 3 Temprano
- 12 Avanzado
- 2 Experto I
- 0 Experto II

(*) Puede encontrar información adicional en la Ficha del Establecimiento en <http://masinformacion.mineduc.cl>

2.- ORGANIGRAMA

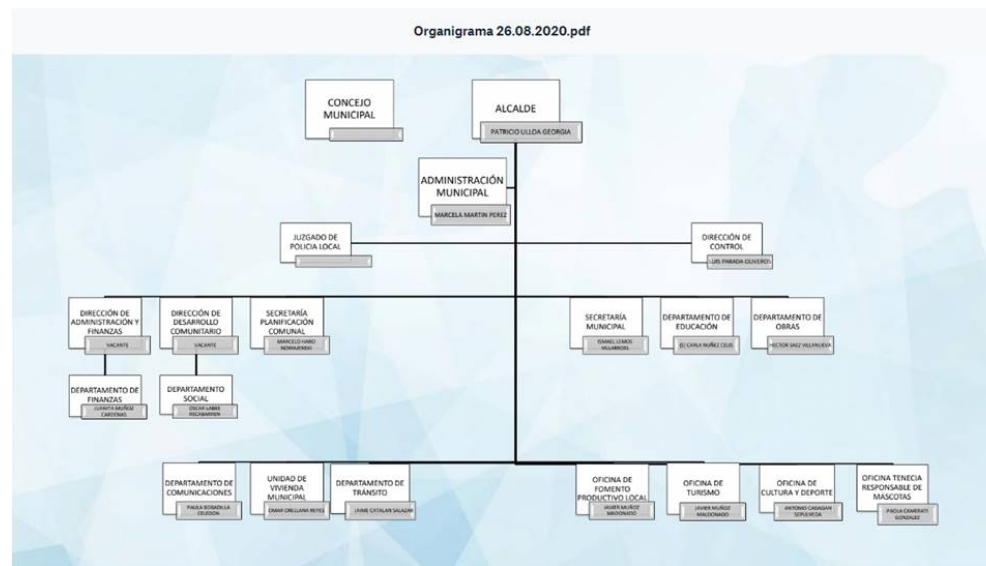

3.- FINANCIAMIENTO

Presupuesto total que administra el establecimiento, en los casos, que se le haya otorgado esa facultad por el sostenedor :	0
Monto de Subvención Escolar Preferencial (SEP):	92000000
Monto aporte municipal:	0
Monto otros financiamientos:	156000000

4.- ENTORNO DEL CARGO

- Sellos de la política educativa territorial: Sellos de la Política Educativa Territorial:

- Desarrollo Integral e Inclusivo
- Potenciar la Vida Saludable y el cuidado del medio ambiente a través de diversas actividades
- rescatar y potenciar la identidad cultural local y nacional

El Sistema Educacional Municipal tiene como propósito gestionar un servicio educativo de calidad, equitativo, pertinente, innovador, inclusivo e integral que acoja a la diversidad de alumnos, centrando su quehacer educativo en el aprendizaje y contribuyendo a desarrollar las habilidades y competencias de nuestros educandos.

Formar personas íntegras y competentes, proclives al cambio, que respondan a las necesidades y exigencias de una sociedad globalizada.

La presente Misión está sustentada bajo los siguientes valores:

Liderazgo; para lograr una gestión organizacional con reconocimiento de la comunidad Educativa.

Planificación; para garantizar la eficiencia en el logro de los resultados de aprendizaje y de gestión.

Compromiso; para permitir asumir los desafíos, cumplir con las metas y ejecutar acciones de la organización escolar.

Participación; para incorporar a los integrantes de la comunidad educativa, según niveles de pertinencia, implementación y ejecución.

Excelencia; para establecer estándares de calidad en la gestión escolar con resultados cuantificables a nivel comunal y ministerial.

Responsabilidad; para conocer el marco normativo de cada estamento, actuando en correspondencia y cumplimiento de éstos.

- Equipo de trabajo: El equipo de trabajo del Director/a está integrado por:

- Equipo directivo: 2
- Profesores: 25
- Asistentes de la Educación: 16
- Otros: 5 ASISTENTES PROFESIONALES

- Redes externas al establecimiento:

- Redes externas al establecimiento: Considerando las particularidades de la comuna, el Director se relaciona con todos los Servicios Públicos presentes en el Territorio, con los que se mantiene una comunicación constante y de apoyo mutuo, como Hospital de Cochrane, Gobernación, Carabineros, Ejército, Conaf, además del Poder Judicial, que se amplía a través de los Programas asociados al Senarpe. También existe la Red Austral, la cual tiene por objetivo la articulación Pedagógica entre las Escuelas de la Provincia y el Liceo Bicentenario Austral Lord Cochrane.

- Organizaciones internas al establecimiento:

- Organizaciones internas del establecimiento:
- Centro General de Padres y/o apoderados
- Consejo Escolar
- Programa de Integración Escolar
- Departamentos de Asignatura
- Convivencia Escolar

- Relación de los padres, madres y apoderados con el establecimiento:

- Nivel socioeconómico: Medio-Bajo
- Composición familiar: Predominancia de Hogares Nucleares, quedando en segundo lugar los Hogares monoparentales
- Actividad laboral: Alto porcentaje relacionado a Servicios Públicos y en segundo lugar actividades de Bienes y Servicios privados (comercio, turismo, ganadería)
- Nivel de estudio: Alto porcentaje posee educación media completa.

III. PERFIL PROFESIONAL DEL CARGO

1.- MISIÓN

Liderar y gestionar el establecimiento educacional y su comunidad educativa en función de potenciar la mejora de los aprendizajes, el desarrollo integral de los estudiantes, la inclusión educativa y la convivencia escolar, de manera acorde con el proyecto educativo, la normativa vigente y las políticas tanto locales como nacionales.

2.- PRINCIPIO ÉTICO-MORAL

Como líder educativo, orienta sus decisiones y acciones de gestión en el marco de valores universales a partir de los cuales la educación es un derecho inalienable. Es capaz de valorar y promover en la comunidad educativa la inclusión de la diversidad (social y cultural), guiando su quehacer hacia la transparencia, equidad, justicia y no discriminación, estando en el centro de sus decisiones el bienestar de los estudiantes.

Logra desarrollar sus habilidades en un contexto de reflexión y continuo aprendizaje, siendo capaz de evaluar y evaluarse en un proceso de retroalimentación continua.

3.- FUNCIONES ESTRATÉGICAS

La función principal del/la Director/a del establecimiento educacional, de conformidad a lo establecido en el inciso segundo del artículo 7 y 7 bis del DFL 1, de 1996, será "dirigir y liderar el proyecto educativo institucional. Asimismo, será el responsable de velar por la participación de la comunidad escolar, convocándola en las oportunidades y con los propósitos previstos en la ley".

Complementariamente a lo establecido en el artículo 7 bis del DFL1, de 1996, y para dar cumplimiento a las funciones precedentemente señaladas, el/la Director/a contará con las siguientes atribuciones:

1.- En lo pedagógico:

- Formular, hacer seguimiento y evaluar, con una visión de largo plazo, las metas y objetivos del establecimiento, los planes y programas de estudio, y las estrategias para su implementación.
- Organizar, orientar y observar las instancias de trabajo técnico -pedagógico y de desarrollo profesional de los docentes del establecimiento, facilitando la implementación de nuevas propuestas por parte de los docentes.
- Gestionar el desempeño de los docentes seleccionando e implementando acciones para que los docentes logren aprendizajes efectivos en sus estudiantes.
- Incorporar a las familias como recursos de apoyo, reconociendo la diversidad de oportunidades con que cuenta la comunidad escolar.
- Adoptar las medidas para que los padres o apoderados reciban regularmente información sobre el funcionamiento del establecimiento y el progreso de sus hijos.
- Desarrollar un ambiente de respeto, valoración, estimulación intelectual y altas expectativas para los diferentes actores de la comunidad educativa, con el fin de propiciar los aprendizajes de los estudiantes.
- Responsabilizarse por los resultados y tomar las decisiones correspondientes basadas en evidencias.

2.- En lo administrativo:

- Organizar y supervisar el trabajo de los docentes y de los asistentes de la educación.
- Asignar recursos humanos y pedagógicos de acuerdo a las evaluaciones disponibles u otras que él pudiera desarrollar y de las fortalezas de su equipo docente, para el logro de los objetivos y metas del establecimiento.
- Proponer anualmente al sostenedor el término de la relación laboral de hasta un 5% de los docentes del respectivo establecimiento, siempre que hubieren resultado mal evaluados.
- Proponer el personal a contrata y de reemplazo, tanto el docente como los asistentes de la educación.
- Designar y remover a quienes ejerzan los cargos de Subdirector, Inspector General y Jefe Técnico del establecimiento educacional.
- Participar en la selección de los profesores cuando vayan a ser destinados a ese establecimiento.
- Proponer al sostenedor, incrementos a las asignaciones salariales y asignaciones salariales especiales para docentes.
- Promover una adecuada convivencia en el establecimiento educacional.

3.- En lo financiero:

- Asignar, administrar y controlar los recursos en los casos que se le haya otorgado esa facultad por el sostenedor.
- Ser proactivo en la búsqueda de otros recursos de financiamiento, aporte o alianzas con otras organizaciones.

4.- Otras Atribuciones:

- Finalmente, el Director del establecimiento educacional deberá informar al sostenedor, al Jefe del Departamento de Administración de Educación Municipal o de la Corporación Municipal y a la comunidad escolar, en diciembre de cada año, el grado de cumplimiento de las metas y los objetivos establecidos en su respectivo convenio de desempeño.

4.- COMPETENCIAS PARA EL EJERCICIO DEL CARGO

Competencias	Descripción	Ponderador
PROMOVER UNA VISIÓN ESTRATÉGICA COMPARTIDA	Construye una visión futura creativa y compartida, que incorpore en su definición a la comunidad, que fomente el compromiso con los objetivos grupales, las altas expectativas, la excelencia y la calidad en el cumplimiento de metas, en un marco de inclusión y equidad. Esta visión deberá ser enfocada en el mejoramiento de los logros de aprendizaje y de la formación integral los niños y niñas como fin último. Incluye la capacidad de conocer y analizar el contexto del establecimiento, de la sociedad actual y como en la construcción de esta visión es integrado el contexto en pro de los logros y resultados.	20%
DESARROLLAR LAS CAPACIDADES PROFESIONALES	Capacidad para identificar, comprender, potenciar y articular las habilidades y motivación de docentes y asistentes de la educación, de manera de construir/desarrollar capacidades internas y de equipo que permitan alcanzar objetivos y metas del establecimiento sosteniéndolas en el tiempo. Además, es capaz de detectar oportunamente las necesidades de fortalecimiento para buscar oportunidades de desarrollo profesional y promueve el liderazgo en otros miembros del equipo directivo y docente.	15%

LIDERAR LOS PROCESOS DE ENSEÑANZA Y APRENDIZAJE	Capacidad para gestionar las prácticas asociadas a la sala de clases y monitoreo de lo que ocurre en ella, demostrando habilidad de proveer de apoyo técnico a docentes. Implica el acompañar la implementación curricular, las prácticas pedagógicas y la evaluación de los logros del aprendizaje, de manera de mantener el foco en los procesos de enseñanza aprendizaje, además de promover el trabajo colaborativo de y entre los docentes y el equipo directivo. Manifiesta interés en mantenerse actualizado en sus conocimientos y habilidades, en pro de la mejora de los procesos de enseñanza y aprendizaje.	15%
GESTIONAR LA CONVIVENCIA: PARTICIPACIÓN DE LA COMUNIDAD ESCOLAR Y GESTIÓN DE REDES	Capacidad para generar relaciones internas y externas a la escuela que se caractericen por ser colaborativas y que promuevan activamente una convivencia escolar, el alcanzar las metas del Proyecto Educativo Institucional (PEI) y un clima escolar basado en relaciones de confianza y respeto. Incluye la habilidad de comunicarse de manera efectiva, abierta, clara y congruente, en el sentido de poder identificar y establecer estas redes (internas y/o externas) que permitan desarrollo.	20%
DESARROLLAR Y GESTIONAR EL ESTABLECIMIENTO ESCOLAR	Establecer condiciones de trabajo que permitan a los docentes y asistentes de la educación desarrollar todas sus motivaciones y capacidades, gestionando el establecimiento en el marco normativo y político actual, vinculándolo con el sistema en su conjunto y gestionando los recursos de forma eficaz. Con el fin de potenciar las condiciones de calidad de vida dentro del establecimiento, el director debe hacer frente a situaciones complejas o posibles conflictos con estrategia, método y decisión.	30%

5.- DESAFÍOS DEL CARGO

<ul style="list-style-type: none"> * Liderazgo efectivo en la Gestión Educativa Institucional * Recuperar el sentido ético y pedagógico del establecimiento a través del Proyecto Educativo Institucional * Organizar la gestión administrativa del establecimiento y hacerla funcional a los quehaceres pedagógicos del establecimiento * Lograr junto al equipo directivo distinguir urgencias, prioridades y necesidades, y en conjunto construir intervenciones estratégicas efectivas y eficaces * Mejoramiento de Resultados en pruebas estandarizadas * Acompañamiento y mentorías constantes con y a través del Equipo Directivo, con el fin de potenciar el quehacer educativo de los docentes * Generar estrategias pertinentes junto al Equipo Directivo, para lograr una ambiente de Convivencia Escolar saludable para toda la comunidad educativa.

6.- CONOCIMIENTOS PROFESIONALES

Conocimiento	Definición
Mejoramiento y cambio escolar	Los directivos en este ámbito deben tener conocimiento de las condiciones organizacionales que permiten iniciar y mantener estrategias de cambio, las condiciones que lo facilitan o dificultan, métodos de autoevaluación, planificación, monitoreo, evaluación, uso y análisis de datos. Es parte del conocimiento de los directivos estar al tanto y actualizados de las orientaciones nacionales en temas de calidad institucional o mejoramiento escolar como son los estándares indicativos de desempeño y el plan de mejoramiento educativo (PME).
Evaluación	Los equipos directivos conocen de procesos evaluativos en distintos niveles como el institucional (autoevaluaciones, evaluaciones internas y externas) o el de aula, así como de tipos de evaluaciones, sus instrumentos, metodologías de análisis y sistematización de información a nivel individual y grupal. Un aspecto relevante en el ámbito pedagógico de las evaluaciones es distinguir su uso (evaluaciones para el aprendizaje; evaluación del aprendizaje o evaluación como aprendizaje). Finalmente, los equipos directivos cuentan con los conocimientos necesarios para analizar e interpretar los resultados de las evaluaciones externas nacionales e internacionales, así como su normativa y alcance.
Currículum	El currículum constituye el marco de planificación y preparación de la enseñanza, condiciona la creación de ambientes propicios para el aprendizaje, la enseñanza, la evaluación y reflexión de la práctica docente. Los equipos directivos conocen y comprenden el marco de referencia nacional dado por las bases curriculares, los enfoques y énfasis de los planes y programas de estudio y los estándares de aprendizaje.
Políticas nacionales de educación, normativa nacional y local	Los equipos directivos, conocen y comprenden las políticas educativas, su alcance y los efectos de la normativa en el ámbito educacional. Estos incluyen la Ley General de Educación, el Estatuto Docente, la Ley de Subvenciones Educativas, la Ley SEP, la ley de Calidad y Equidad, entre otras. Tienen conocimiento detallado de la institucionalidad educativa, sus roles y funciones en el marco del Sistema de Aseguramiento de la Calidad de la Educación.
Liderazgo escolar	El conocer las concepciones contemporáneas de liderazgo escolar, permite tener una comprensión no sólo de las prácticas, tipos y características de los líderes escolares sino también de los valores y estrategias necesarios para implementar procesos de mejora escolar diferenciando contexto, nivel de desarrollo de la escuela y contingencia.

IV. REQUISITOS LEGALES PARA DESEMPEÑAR EL CARGO

Para ser Director/a de Establecimiento, de conformidad a lo establecido en el artículo 24 del DFL N° 1, de 1996, los/las postulantes deberán cumplir con los siguientes requisitos:

1. Ser ciudadano (ser chileno, mayor de 18 años y no haber sido condenado a pena aflictiva).
2. Haber cumplido con la Ley de Reclutamiento y Movilización, cuando fuera procedente.
3. Tener salud compatible con el desempeño del cargo.
4. Ser profesional de la educación de conformidad con lo dispuesto en el artículo 2° del Estatuto Docente. Esto es, poseer título de profesor o educador, concedido por Escuelas Normales, Universidades o Institutos Profesionales, o bien, ser persona legalmente habilitada para ejercer la función docente o autorizada para desempeñarla de acuerdo a las normas legales vigentes.
5. No estar inhabilitado para el ejercicio de funciones y cargos públicos, ni hallarse condenado por crimen o simple delito ni

- condenado en virtud de la ley 19.325, sobre Violencia Intrafamiliar.
6. No estar inhabilitado en forma absoluta y perpetua o absoluta y temporal para el desempeño de cargos, empleos, oficios o profesiones ejercidos en ámbitos educacionales o que involucren una relación directa y habitual con personas menores de edad, de conformidad con lo establecido en la Ley Nº 20.594, de 2012, que Crea Inhabilitaciones Para Condenados Por Delitos Sexuales Contra Menores y establece Registro de dichas Inhabilitaciones.
 7. Contar, a lo menos, con perfeccionamiento en las áreas pertinentes a la función docente directiva y encontrarse reconocido a lo menos en el tramo profesional avanzado.
 8. Pueden desempeñarse como Director/a de Establecimiento quienes estén en posesión de un título profesional o licenciatura de al menos 8 semestres y hayan ejercido funciones docentes al menos durante 4 años en un establecimiento educacional, debiendo cumplir los requisitos de los numerales 1, 2, 3, 5, y 6 precedentes y contar, a lo menos, con perfeccionamiento en las áreas pertinentes a la función directiva.
 9. Asimismo, pueden desempeñarse como Director/a de Establecimiento quienes ejerzan o hayan ejercido por al menos 4 años los cargos de Jefes/as DAEM Directores/as de Establecimientos, Directivos/as de exclusiva confianza*, incluyendo los cargos técnico-pedagógicos o Directores/as de Educación de Corporaciones Municipales y que se encuentren en el tramo de acceso, tramo temprano o no hayan sido asignados a un tramo del Sistema de Desarrollo Profesional Docente.
 10. No estar afecto a las inhabilitaciones señaladas en el artículo 10 del D.S. 453 que aprueba el Reglamento de la Ley 19.070 Estatuto de los profesionales de la educación.
 11. Dar cumplimiento al principio de probidad de acuerdo a lo señalado en los artículos 54, 55 y 56 de la Ley 18.575.

* De acuerdo al artículo 34 C del D.F.L. Nº1 de Educación del año 1997 que fijó el texto refundido, coordinado y sistematizado de la Ley Nº19.070 que aprobó el Estatuto de los profesionales de la educación, son cargos de exclusiva confianza del director del establecimiento educacional: Subdirector, Inspector General y Jefe Técnico.

V. CONDICIONES DE DESEMPEÑO DEL CARGO

1) De conformidad con lo establecido en el artículo 32 bis del DFL Nº 1, de 1996, el nombramiento del/la Director/a del establecimiento educacional tendrá una duración de cinco años.

2) De conformidad con lo establecido en el artículo 33 del DFL Nº 1, de 1996, dentro del plazo máximo de treinta días contados desde su nombramiento definitivo, el/la Director/a del establecimiento educacional suscribirá con el respectivo sostenedor o con el representante legal de la respectiva Corporación Municipal un convenio de desempeño **cuya propuesta se contiene en el numeral X** de las presentes bases. Este convenio será público y en él se incluirán las metas anuales estratégicas de desempeño del cargo durante el periodo y los objetivos de resultados a alcanzar por el/la Directora/a anualmente, con los correspondientes indicadores, medios de verificación y supuestos básicos en que se basa el cumplimiento de los mismos así como las consecuencias de su cumplimiento e incumplimiento.

3) De conformidad con lo establecido en el artículo 34 del DFL Nº 1, de 1996, el/la Director/a del establecimiento educacional deberá informar al Sostenedor, al Jefe del Departamento de Administración de Educación Municipal o de la Corporación Municipal y a la comunidad escolar, en diciembre de cada año, el grado de cumplimiento de las metas y los objetivos establecidos en los convenios de desempeño. Asimismo, le informará de las alteraciones que se produzcan en los supuestos acordados, proponiendo los cambios y ajustes pertinentes a los objetivos iniciales. De mutuo acuerdo entre las partes podrá modificarse dicho convenio.

4) De conformidad con lo establecido en el artículo 34 del DFL Nº 1, de 1996, el Jefe del Departamento de Administración de Educación Municipal o de la Corporación Municipal, con aprobación del Sostenedor podrá pedir la renuncia anticipada del/la Directora/a cuando el grado de cumplimiento de los objetivos acordados en el convenio de desempeño sean insuficientes de acuerdo a los mínimos que éste establezca.

VI. NIVEL REFERENCIAL DE LAS REMUNERACIONES

El cargo se rige por las normas del DFL Nº1 del año 1996 del Ministerio de Educación, que fija el texto refundido, coordinado y sistematizado de la ley 19.070 Estatuto de los Profesionales de la Educación, por tanto, su remuneración se ajustará a dichas normas e incluirá la asignación de responsabilidad directiva. Por ello, tendrá una remuneración mensual bruta referencial promedio de \$ **2.700.781**, más la asignación de responsabilidad directiva de \$ **233.387** (35,0% de la RBMN), más las asignaciones a las cuales tenga derecho la persona nombrada en el cargo, según los artículos 47 y siguientes de la señalada norma.

15 BIENIOS TRAMO AVANZADO

VII. ETAPAS DEL PROCESO DE SELECCIÓN

El presente proceso de selección contemplará las siguientes etapas (corresponden a las contempladas en el DFL Nº 1, de 1996 y en el Reglamento):

- 1) Análisis de admisibilidad;
- 2) Evaluación curricular;
- 3) Evaluación psicolaboral;
- 4) Entrevistas por la Comisión Calificadora;
- 5) Conformación de nómina de elegibles;
- 6) Elección por el sostenedor.

1) Análisis de Admisibilidad de las Postulaciones.

Vencido el periodo de las postulaciones la Municipalidad o Corporación Municipal, de conformidad con lo establecido en el artículo del 89 del Reglamento, verificará el cumplimiento por parte de los/las candidatos/as de los requisitos formales establecidos en las presentes bases, entendiéndose por tales los requisitos legales establecidos para el desempeño del cargo y los demás relacionados con la forma y plazo de efectuar la postulación.

Aquellos postulantes que sean admitidos en virtud del cumplimiento de los requisitos formales, participarán en una etapa de preselección, que contará con el apoyo de una asesoría externa registrada en la Dirección Nacional del Servicio Civil, elegida por quien represente al Consejo de Alta Dirección Pública en la Comisión Calificadora del concurso. Dicha asesoría llevará a cabo una evaluación curricular y una evaluación psicolaboral de los/las candidatos/as.

2) Evaluación Curricular.

La asesoría externa efectuará el análisis curricular de los/las candidatos/as que den cumplimiento a los requisitos formales establecidos en las presentes bases con el objeto de identificar a quienes se acerquen en mayor medida al perfil profesional del cargo (incorporado en el numeral III de las presentes bases), principalmente en términos de su formación, conocimientos técnicos, trayectoria laboral y experiencia profesional y directiva, debiendo dar estricto cumplimiento a lo establecido en los artículos 89 y 89 bis del Reglamento.

La evaluación curricular que la asesoría externa realice será exclusivamente sobre la base de los antecedentes escritos presentados por los/las postulantes.

La asesoría externa asignará una calificación a cada postulación, de conformidad a los criterios que se señalan a continuación:

NOTA	CRITERIO	OPERACIONALIZACIÓN
------	----------	--------------------

7 a 6.5	SOBRESALIENTE	Antecedentes curriculares se ajustan cabalmente al perfil de selección en cuanto a conocimientos técnicos, experiencia laboral relacionada y experiencia en cargos directivos o de jefatura requeridos para el cargo. Destacan tales antecedentes por exceder con creces a lo requerido en el perfil.
6.4 a 6.0	MUY BUENO	Antecedentes curriculares se ajustan mayoritariamente al perfil de selección en cuanto a conocimientos técnicos y experiencia laboral relacionada. Sus antecedentes permiten estimar que posee características en términos de conocimientos o experiencia que permitirían satisfacer con holgura lo requerido para el cargo.
5.9 a 5.5	BUENO	Antecedentes curriculares se ajustan al perfil de selección en cuanto a conocimientos técnicos y experiencia laboral relacionada, destacándose algunos aspectos.
5.4 a 5.0	ACEPTABLE	Antecedentes curriculares se ajustan estrictamente al perfil de selección en cuanto a conocimientos técnicos y experiencia laboral relacionada.
4.9 a 4.0	INSATISFACTORIO	Antecedentes curriculares se ajustan sólo parcialmente al perfil del cargo. Se estima que se requiere mayor experiencia laboral relacionada, y/o mayor experiencia en jefatura y/o los conocimientos técnicos no poseen el grado de especialización suficiente en relación a lo requerido para el cargo.
3.0	NO RELACIONADO	Antecedentes curriculares no están relacionados con el perfil de selección.

Se considerará que cumplen los requisitos exigidos en el perfil profesional aquellos candidato/as cuya calificación es igual o superior a 5.0.

Si el número de candidatos/as que cumple con los requisitos exigidos en el perfil es inferior a Tres , la asesoría externa deberá informar fundadamente a la Comisión Calificadora, para efectos de que ésta evacúe el informe pertinente sin preseleccionados. En base a dicho informe, el sostenedor deberá declarar desierto el proceso de selección, por no existir el número mínimo de candidatos para conformar nómina de conformidad con lo dispuesto en el artículo 32 bis del DFL N° 1, de 1996, del Ministerio de Educación. (En aquellas comunas que tengan menos de diez mil habitantes, el concurso también debe ser declarado desierto por el sostenedor si el número mínimo de candidatos a incluirse en el listado de preseleccionados es inferior a dos)

De la misma forma señalada en el párrafo precedente se procederá en el caso de que no existan candidatos/as que cumplan con los requisitos exigidos en el perfil de selección.

3) Evaluación Psicolaboral.

La asesoría externa practicará una evaluación psicolaboral a los/las candidatos/as que aprueben la fase de análisis curricular, a objeto de identificar a quienes se acercan en mayor medida al perfil profesional del cargo (incorporado en el numeral III de las presentes bases), principalmente, en términos de sus competencias y atributos para desempeñarlo, exigidos en el señalado perfil, debiendo dar estricto cumplimiento a lo establecido en los artículos 89 y 89 bis del Reglamento. La evaluación psicolaboral, dada la naturaleza de las pruebas requeridas y la profundidad del análisis en la entrevista, requiere de la presencia física de los/las candidatos/as, no permitiendo en ningún caso evaluaciones a distancia o por medio de videoconferencia.

El resultado de la evaluación psicolaboral practicada por la asesoría externa respecto de cada uno/a de los candidatos/as deberá expresarse en una calificación de 1 a 7 de conformidad al grado de idoneidad de los/las candidatos/as en relación al perfil profesional del cargo.

La asesoría externa elaborará un listado de preseleccionados/as que serán entrevistados/as por la Comisión Calificadora de Concursos, de conformidad con lo establecido en el artículo 89 del Reglamento.

Todos/as los/las candidatos/as incluidos en el listado de preseleccionados/as deberán haber obtenido una calificación igual o superior a 5.0.

Si el número de candidatos/as que obtiene calificación igual o superior a 5 es inferior a Tres , la asesoría externa deberá informar fundadamente a la Comisión Calificadora, para efectos de que ésta evacúe el informe pertinente sin preseleccionados/as. En base a dicho informe, el Sostenedor declarará desierto el proceso de selección, por no existir el número mínimo de candidatos/as para conformar nómina de conformidad con lo dispuesto en el artículo 32 bis del DFL N° 1, de 1996, del Ministerio de Educación. En aquellas comunas que tengan menos de diez mil habitantes, el concurso también deberá ser declarado desierto por el sostenedor si el número mínimo de candidatos a incluirse en el listado de preseleccionados es inferior a dos.

De la misma forma señalada en el párrafo precedente se procederá si no existen candidatos/as que obtengan una calificación igual o superior a 5.0.

La asesoría externa deberá elaborar un informe que incluirá, al menos, el listado de candidatos/as preseleccionados/as, la descripción del análisis curricular efectuado, los resultados de las evaluaciones psicolaborales y la evaluación de los factores de mérito, liderazgo y de las competencias específicas señaladas en el perfil profesional, el que entregará a la Comisión Calificadora de Concursos en un plazo máximo de 40 días a contar de la fecha en que los antecedentes sean puestos a su disposición.

4) Entrevistas por la Comisión Calificadora

La Comisión Calificadora deberá constituirse dentro de 5 días después de terminado el proceso de selección y confeccionar, en un plazo máximo de 15 días contado desde la fecha en que los antecedentes son puestos a su disposición, la nómina de candidatos/as elegibles que será presentada al sostenedor.

La Comisión Calificadora deberá entrevistar individualmente a cada uno de los/las candidatos/as preseleccionados/as por la asesoría externa, a efecto de identificar a aquéllos que se acercan en mayor medida al perfil profesional del cargo (incorporado en el numeral III de las presentes bases), principalmente en términos de sus competencias y atributos para desempeñarlo, exigidos en dicho perfil.

La evaluación de la Comisión Calificadora a cada uno/a de los/las candidatos/as deberá expresarse en una calificación de 1 a 7 conformidad a la ponderación asignada a cada uno de los atributos en el perfil de selección.

La Comisión Calificadora, desde su constitución hasta el cierre del concurso deberá levantar acta de cada una de sus sesiones, en las que se dejará constancia de sus acuerdos.

5) Definición de la Nómina.

La nómina de elegibles contará con un mínimo de tres y un máximo de cinco candidatos/as, los que serán presentados al Sostenedor.

La nómina deberá incluir a los candidatos mejor evaluados en las entrevistas con la Comisión Calificadora.

Si el resultado de las entrevistas determina que el número de candidatos/as que cumple con los requisitos exigidos en el perfil de selección, esto es, que obtiene una calificación en esta etapa igual o superior a 5,0, es inferior a Tres, la Comisión Calificadora informará fundamentadamente al Sostenedor a objeto de que declare desierto el proceso de selección por no existir el número mínimo de candidatos/as para conformar nómina, de conformidad con lo dispuesto en el artículo 32 bis del DFL N° 1, de 1996, del Ministerio de Educación.

La Comisión Calificadora deberá emitir un informe que incluya la nómina, los currículos y los informes elaborados por la asesoría externa.

6) Elección por el Sostenedor.

El Sostenedor, en un plazo máximo de cinco días contados desde la fecha de recepción del informe de la Comisión Calificadora de Concursos, deberá nombrar a cualquiera de los/las integrantes de la nómina o declarar, previa resolución fundada, desierto el proceso de selección, caso en el cual se realizará un nuevo concurso.

El resultado del proceso será notificado al candidato/a designado/a y a los integrantes de la nómina por carta certificada a la dirección señalada en el currículum.

Asimismo, el resultado final del proceso de selección será comunicado a todos/as los/las postulantes, por el Jefe/a del Departamento de Administración de Educación Municipal o del Director de la Corporación, a través del Departamento de Recursos Humanos o quien cumpla sus funciones, Por Oficio vía correo electrónico, a más tardar dentro de los 30 días hábiles siguientes a su conclusión.

Una vez notificado, el/la seleccionado/a deberá manifestar expresamente su aceptación al cargo, dentro del plazo de 5 días hábiles.

Los/las postulantes que fundamentadamente observen reparos al proceso, tendrán derecho a reclamar Contraloría General de la República.

VIII. PROCESO DE POSTULACIÓN Y RECEPCIÓN DE ANTECEDENTES

1) Antecedentes de Postulación.

Para formalizar la postulación, los/las interesados/as deberán presentar la siguiente documentación:

1. Formulario en línea de Ficha de Postulación (en caso de postular por papel debe utilizar formato en [Anexo 1](#))
2. Formulario en línea de Curriculum Vitae actualizado a la fecha de la convocatoria (en caso de postular por papel debe utilizar formato en [Anexo 2](#))
3. Copia escaneada de Declaración Jurada que acredite que el/la postulante no se encuentra afecto a las inhabilidades e incompatibilidades contempladas en el artículo 24 del DFL 1, de 1996, del Ministerio de Educación; en el artículo 10 del DS N° 453 Reglamento de la Ley N° 19.070 y; artículos 54, 55 y 56 de la Ley N° 18.575 ([Anexo 3](#))
4. Copia escaneada del Certificado de Título Profesional legalizada ante notario.
5. Copia escaneada de Certificados que acrediten capacitación y pos-títulos o post-gradados.
6. Copia escaneada de Certificados o documentos que acrediten experiencia laboral de al menos 4 años de funciones docentes en un establecimiento educacional, exigible para quienes estén en posesión de un título profesional o licenciatura de al menos 8 semestres y hayan ejercido funciones docentes al menos durante 4 años en un establecimiento educacional.
7. Copia escaneada de documento emitido por el Centro de Perfeccionamiento, Experimentación e Investigaciones Pedagógicas (CPEIP) que acredite el tramo de desarrollo profesional en el que se encuentra el postulante en virtud de lo establecido en la Ley N°20.903, exigible para los profesionales de la educación que ejerzan labores docentes.
8. Copia escaneada de Certificados o documentos que acrediten experiencia de al menos 4 años como Jefe DAE/M, Director de Establecimiento, Directivo de exclusiva confianza, incluyendo los cargos técnico-pedagógicos o Director de Educación de Corporación Municipal, exigible para los profesionales de la educación que ejerzan las labores directivas que se mencionan y que no se encuentren encasillados o se hallen en el tramo de acceso o tramo temprano.

2) Fecha y lugar de Recepción de Postulaciones.

Las postulaciones y sus antecedentes se recepcionarán durante el plazo establecido en el numeral IX y hasta las 17:30 horas. No se recibirán postulaciones ni antecedentes fuera del plazo indicado en numeral IX.

La falta o presentación inoportuna de cualquiera de los antecedentes de postulación eliminará inmediatamente al postulante del proceso de selección.

Las postulaciones deberán efectuarse por la página web www.directoresparachile.cl, aceptándose también las postulaciones por correo certificado o directamente en la oficina de partes de la Municipalidad o Corporación Municipal, ubicada en Teniente Merino 545 comuna de Cochrane, en sobre dirigido a Natalia Petersen Fredes, con la referencia "Postula a cargo de Director/a del Establecimiento LICEO AUSTRAL LORD COCHRANE, de la ILUSTRE MUNICIPALIDAD DE COCHRANE", indicando claramente la dirección del remitente.

Si la postulación se efectúa por medio de la página web, los candidatos deberán subir al portal los antecedentes de postulación escaneados (el título profesional debe estar legalizado ante notario). Los originales serán exigidos posteriormente en caso de que el postulante sea preseleccionado.

Al momento de presentar los antecedentes, los postulantes recibirán un comprobante a su correo electrónico, con el número de registro y fecha de ingreso. En el caso de postulaciones por correo certificado, el comprobante será enviado por correo certificado a la dirección del remitente y en el caso de las postulaciones en línea al correo electrónico remitente.

Los antecedentes presentados no serán devueltos.

Se entenderá que el/la candidato/a acepta las presentes bases por el sólo hecho de presentar su postulación al cargo concursado.

Los/las postulantes que presenten alguna discapacidad que les produzca impedimento o dificultades en la aplicación de los instrumentos de selección que se administrarán, deberán informarlo en su postulación, para adoptar las medidas pertinentes, de manera de garantizar la igualdad de condiciones a todos/as los/las postulantes.

Las aclaraciones y consultas durante el proceso de postulación deberán ser dirigidas al correo electrónico squillapandem@municochrane.cl o al teléfono 672522475.

IX. CALENDARIZACIÓN DEL PROCESO*

Etapas	Plazos	Responsable
Publicación de Convocatoria	18/02/2021-18/02/2021	Jefe DAEM-Corporación Municipal
Recepción de antecedentes	18/02/2021-23/04/2021	Jefe DAEM-Corporación Municipal
Análisis de admisibilidad	26/04/2021-28/04/2021	Jefe DAEM-Corporación Municipal
Proceso de Preselección	Máximo 40 días hábiles desde el término del análisis de admisibilidad.	Asesoría Externa
Constitución Comisión Calificadora	Máximo 5 días hábiles posterior a la fecha de término del proceso de preselección.	Comisión Calificadora
Entrevistas Comisión Calificadora y Confección de nómina de candidatos	Máximo 15 días hábiles desde que los antecedentes son puestos a disposición de la Comisión Calificadora.	Comisión Calificadora
Resolución del Sostenedor	Máximo 5 días contados posterior a la fecha de confección de la nómina con candidatos elegibles.	Sostenedor
Inicio de funciones en el establecimiento	02/08/2021-02/08/2021	Jefe DAEM-Corporación Municipal

* La Municipalidad o Corporación Municipal informará el avance de estas etapas a través de su página web y de este portal. Consulte periódicamente ambos sitios.

X. PROPUESTA DE CONVENIO DE DESEMPEÑO

ÁREA DE PROCESO: Gestión pedagógica					
OBJETIVO: <i>Mejorar los resultados en las evaluaciones estandarizadas de docentes y estudiantes</i>					
Ponderación: 25%					
Indicadores	Fórmula de cálculo	Medios de verificación	Situación actual	Metas estratégicas	Supuestos básicos
Porcentaje de docentes evaluados por el Sistema Nacional como: Destacados, Competentes, Básicos e Insatisfactorios	Número de Docentes evaluados como: Destacado, Competentes, Básico e Insatisfactorio *100/ Número total de docentes Evaluados	Informe de Resultados Docente/Más	D:01 C: 13 B: 01 I: 00	Año 1: Mantener o superar año anterior Año 2: Mantener o superar año anterior Año 3: Mantener o superar año anterior Año 4: Mantener o superar año anterior Año 5: Mantener o superar año anterior	Sólo situaciones de fuerza mayor (catástrofes naturales, pandemias u otros) que interrumpen el normal funcionamiento del año escolar al menos por un mes
Puntaje Promedio SIMCE 8vos básicos y 2dos medios	Puntaje promedio obtenido/puntaje promedio obtenido año anterior	Resultados anuales MINEDUC	8° sin información 2° 264	Año 1: 264-269 Año 2: 269-274 Año 3: 275-280 Año 4: 280 o más Año 5: 280 o mas	Sólo situaciones de fuerza mayor (catástrofes naturales, pandemias u otros) que interrumpen el normal funcionamiento del año escolar al menos por un mes
Porcentaje de Alumnos Promovidos	Número de alumnos promovidos/ Número de alumnos matriculados *100	Actas de calificaciones y promoción escolar	83%	Año 1: 84% Año 2: 86% Año 3: 88% Año 4: 90% Año 5: 92%	Sólo situaciones de fuerza mayor (catástrofes naturales, pandemias u otros) que interrumpen el normal funcionamiento del año escolar al menos por un mes

ÁREA DE PROCESO: Gestión de recursos					
OBJETIVO: <i>Mejorar la gestión de recursos en el establecimiento</i>					
Ponderación: 10%					
Indicadores	Fórmula de cálculo	Medios de verificación	Situación actual	Metas estratégicas	Supuestos básicos
Ejecución recursos SEP	Ingresos percibidos / Gastos ejecutados, año presupuestario	Informe Mensual y Resumen anual de adquisiciones SEP	83%	Año 1: 85% Año 2: 87% Año 3: 89% Año 4: 91% Año 5: 95%	Sólo situaciones de fuerza mayor (catástrofes naturales, pandemias u otros) que interrumpen el normal funcionamiento del año escolar al menos por un mes

ÁREA DE PROCESO: Liderazgo					
OBJETIVO: <i>Gestionar, Evaluar y Reformular PEI articulado con PME</i>					
Ponderación: 20%					
Indicadores	Fórmula de cálculo	Medios de verificación	Situación actual	Metas estratégicas	Supuestos básicos
Jornadas Institucionales de análisis y planificación PEI	Número de actividades desarrolladas/Número de actividades planificadas	Documento Oficial Proyecto Educativo Institucional	50%	Año 1: 55% Año 2: 65% Año 3: 75% Año 4: 85% Año 5: 95% Año 1: 65%	Sólo situaciones de fuerza mayor (catástrofes naturales, pandemias u otros) que interrumpen el normal funcionamiento del año escolar al menos por un mes

Jornadas Institucionales de análisis y planificación PME	Número de actividades desarrolladas/Número de actividades planificadas	Documento Oficial de FME	60%	Año 2: 75%	Sólo situaciones de fuerza mayor (catástrofes naturales, pandemias u otros) que interrumpen el normal funcionamiento del año escolar al menos por un mes
				Año 3: 85%	
				Año 4: 95%	
				Año 5: 100%	

ÁREA DE PROCESO: Convivencia escolar					
OBJETIVO: <i>Mantener un clima de respeto y buena convivencia escolar en el establecimiento e incentivar la participación de la comunidad escolar en el establecimiento</i>					
Ponderación: 20%					
Indicadores	Fórmula de cálculo	Medios de verificación	Situación actual	Metas estratégicas	Supuestos básicos
Elaborar Plan Anual de Convivencia Escolar, basado en lineamientos entregados por el mineduc	Nivel de cumplimiento Plan de Convivencia: Número de actividades desarrolladas/Número de Actividades planificadas	Documento Oficial de Plan de Convivencia Escolar	80%	Año 1: 85%	Sólo situaciones de fuerza mayor (catástrofes naturales, pandemias u otros) que interrumpen el normal funcionamiento del año escolar al menos por un mes
				Año 2: 90%	
				Año 3: 95%	
				Año 4: 100%	
				Año 5: 100%	
Cantidad de actividades extraprogramáticas y de formación	Número de actividades desarrolladas/Número de Actividades planificadas	Documento Oficial de Programa de Educación Extraescolar	sin ejecución	Año 1: 85%	Sólo situaciones de fuerza mayor (catástrofes naturales, pandemias u otros) que interrumpen el normal funcionamiento del año escolar al menos por un mes
				Año 2: 90%	
				Año 3: 95%	
				Año 4: 100%	
				Año 5: 100%	

ÁREA DE RESULTADOS: Resultados					
OBJETIVO: <i>Mejorar los resultados de eficiencia del establecimiento e incrementando porcentaje de asistencia y matrícula anual</i>					
Ponderación: 25%					
Indicadores	Fórmula de cálculo	Medios de verificación	Situación actual	Metas estratégicas	Supuestos básicos
Clasificación Agencia de Calidad del establecimiento	Categorización Anual del Establecimiento; Desempeño Alto, Desempeño Medio, Desempeño Medio-Bajo, Desempeño Insuficiente	Documento Oficial Agencia de Calidad/MINEDUC	Desempeño Medio	Año 1: Medio	Sólo situaciones de fuerza mayor (catástrofes naturales, pandemias u otros) que interrumpen el normal funcionamiento del año escolar al menos por un mes
				Año 2: Medio	
				Año 3: Alto	
				Año 4: Alto	
				Año 5: Alto	
Realización y Logro del PEI, PME, Plan Anual de Trabajo	Número de actividades programadas en Plan Anual de Trabajo/Número de actividades realizadas del Plan Anual de Trabajo	Evaluación Equipo Técnico DAEM	60%	Año 1: 65%	Sólo situaciones de fuerza mayor (catástrofes naturales, pandemias u otros) que interrumpen el normal funcionamiento del año escolar al menos por un mes
				Año 2: 70%	
				Año 3: 80%	
				Año 4: 90%	
				Año 5: 100%	
Asistencia promedio Anual	Número de Alumnos asistentes/Número de alumnos matriculados*100	Plataforma SIGE	87%	Año 1: 89%	Sólo situaciones de fuerza mayor (catástrofes naturales, pandemias u otros) que interrumpen el normal funcionamiento del año escolar al menos por un mes
				Año 2: 91%	
				Año 3: 93%	
				Año 4: 95%	
				Año 5: Mantener o superar año anterior	

Consecuencias de cumplimiento e incumplimiento

La evaluación del Convenio de Desempeño será realizada en los meses de enero y febrero del año siguiente al término del año lectivo, a la luz de la documentación presentada por el Director del Establecimiento al término de su año escolar, esta acción será ejecutada por el Departamento de Educación Municipal, el cual emitirá el informe al Sostenedor con el resultado de la evaluación y aludiendo a las siguientes condiciones:

De manera excepcional el primer año de vigencia del convenio el área de Gestión Pedagógica, será evaluada sólo de manera formativa y su resultado no será considerado en la evaluación general del Convenio.

Porcentaje de Cumplimiento	Consecuencia	Observaciones
Mayor al 75%	Anotación Positiva en su carpeta personal.	Debe presentar informe el cual evidencia el ajuste de las metas de los años venideros en caso de cumplir a cabalidad las metas propuestas.
60.1% a 75%	Debe presentar informe fundado en un plazo de 30 días corridos, posterior a la entrega del Informe de Evaluación del DAEM	Proponer acciones remediales tras no cumplir las metas en un año determinado, con el compromiso de revertir la situación en el corto plazo.
Menor al 60%	Desvinculación del cargo	Debe presentar informe fundado en un plazo de 30 días corridos, posterior a la entrega del Informe de Evaluación del DAEM para definición de acciones por parte del Director DAEM y en acuerdo a aprobación con el Sostenedor.

**ANEXO 1
FICHA DE POSTULACIÓN**

ANTECEDENTES DEL/A POSTULANTE

Apellido Paterno		Apellido Materno	
Correo Electrónico Autorizado para el presente Concurso y dirección			
Mail:			
Dirección:			
Teléfono Particular	Teléfono Móvil	Otros Teléfonos Contacto	

Establecimiento al que postula

La presente postulación implica mi aceptación íntegra de las Bases y las condiciones en ella consignadas, relativas al presente Proceso de Selección.

Asimismo, mi aceptación implica el conocimiento de la propuesta de convenio de desempeño que se adjuntan a estas bases.

Declaro, asimismo, mi disponibilidad real para desempeñarme en el cargo.

Firma _____

Fecha: _____

**ANEXO 2
CURRÍCULO VITAE RESUMIDO**

(Sin perjuicio de completar el presente formulario, el/la postulante debe adjuntar además su Currículo Vitae extendido)

IDENTIFICACIÓN DEL POSTULANTE

Apellido Paterno y Materno	Nombres
Teléfono Particular	Teléfono Celular
Correo Electrónico Autorizado	
Dirección:	

IDENTIFICACIÓN DEL CARGO A QUE POSTULA

Establecimiento al que postula

1.- TITULOS PROFESIONAL(ES) Y O GRADOS

*Completar sólo si corresponde, indicando sólo aquellos con certificados

Título profesional	
Ingreso carrera profesional (mm,aaaa)	Egreso carrera profesional (mm, aaaa)
Fecha de titulación (dd,mm,aaaa)	
Duración de la Carrera (indicar en número de semestres o trimestres)	

Título profesional	
Ingreso carrera profesional (mm,aaaa)	Egreso carrera profesional (mm, aaaa)
Fecha de titulación (dd,mm,aaaa)	
Duración de la Carrera (indicar en número de semestres o trimestres)	

2.- ANTECEDENTES ACADÉMICOS

*(Indicar sólo aquellos con certificados, los demás no serán ponderados ni considerados)

Post-títulos/Otros	
Desde (mm,aaaa)	Hasta(mm, aaaa)

Post-títulos/Otros	
Desde (mm,aaaa)	Hasta(mm, aaaa)

3.- CAPACITACION

(Indicar sólo aquellos con certificados)

curso y/o Seminario		
Desde (dd,mm,aaaa)	Hasta (dd,mm, aaaa)	Horas de duración

curso y/o Seminario		
Desde (dd,mm,aaaa)	Hasta (dd,mm, aaaa)	Horas de duración

4.- ÚLTIMO CARGO DESARROLLADO O EN DESARROLLO

(Sólo cuando corresponda)

Cargo			
Institución/Empresa			
Departamento, Gerencia o área de desempeño	Desde (dd,mm,aaaa)	Hasta (dd,mm, aaaa)	Duración del cargo (mm,aaaa)
Funciones Principales (descripción general de funciones realizadas y principales logros)			

5.- TRAYECTORIA LABORAL

Además del anterior, indique sus últimos tres puestos de trabajo, si corresponde.

Cargo			
Institución/Empresa			
Departamento, Gerencia o área de desempeño.	Desde (dd,mm,aaaa)	Hasta (dd,mm, aaaa)	Duración del cargo (mm,aaaa)
Funciones principales (descripción general de funciones realizadas y principales logros)			

Cargo			
Institución/Empresa			
Departamento, Gerencia o área de desempeño.	Desde (dd,mm,aaaa)	Hasta (dd,mm, aaaa)	Duración del cargo (mm,aaaa)
Funciones principales (descripción general de funciones realizadas y principales logros)			

ANEXO 3

DECLARACIÓN JURADA SIMPLE

Yo, _____
____ Cédula de Identidad N° _____, Declaro
bajo juramento:

1. No estar inhabilitado para el ejercicio de funciones o cargos públicos, ni hallarme condenado por crimen o simple delito ni condenado en virtud de la Ley N° 19.325 sobre violencia intrafamiliar.

(Art. 24 N° 5 del DFL N°1 del Ministerio de Educación)

2. No estar inhabilitado para ejercer labores docentes de acuerdo a lo señalado en el artículo 10° del Decreto 453 que Aprueba el Reglamento de la Ley N° 19.070:

- a. Las contempladas en el artículo 9° de la Constitución Política de la República de Chile, que impide a los responsables de conductas terroristas por un plazo de quince (15) años ejercer funciones o cargos públicos sean o no de elección popular, o de Rector o Director de establecimiento de educación o para ejercer en ellos funciones de enseñanza.

- b. Las generales contempladas en el Código Penal de inhabilitación absoluta o especial perpetua para cargos y oficios públicos, derechos políticos y profesiones titulares y la de inhabilitación absoluta o especial temporal para cargos y oficios públicos y profesiones titulares, en los casos y respecto de las personas a las que se apliquen estas penas ya sea como principales o accesorias, según lo dispuesto en dicho cuerpo legal.

- c. Las especiales contempladas en el artículo 4° del decreto con fuerza de ley N° 1, de 1996, del Ministerio de Educación de inhabilitación para ejercer labores docentes cuando hayan sido condenado por los delitos de aborto, rapto, violación, estupro, incesto, corrupción de menores y otros actos deshonestos, ultrajes públicos a las buenas costumbres, homicidio o infanticidio.

.....

Firma

.....

Fecha